

CATÁLOGO BRAFORD E BRANGUS

©IVELUS

Leilão Virtual

Fazenda Nova

Genética 2024

30 de março, 2024
Sábado, 10 horas

matrizes e reprodutores

Nelore e Braford e Brangus

50 Touros Nelore | 40 Touros Braford
10 Touros Brangus | 40 Novilhas Braford
50 Novilhas Nelore PO | 50 Novilhas Nelore PA
50 Novilhas Nelore CL

INFORMAÇÕES

(18) 3608.0999

(18) 99637.2999

#SIGA-NOS

CentralLeiloes
/centralleiloes

REALIZAÇÃO:



LEILOEIRAS:



APOIO:



TRANSMISSÃO:



RETRANSMISSÃO:



ASSESSORIA:



REGULAMENTO DO LEILÃO

O presente regulamento estabelecerá as normas que serão observadas durante o leilão, sendo que seu cumprimento será obrigatório a todos aqueles que, na condição de convidados, participantes e/ou promotores do evento, quiserem promover a aquisição ou venda de animal(is) ou produto(s) agrobusiness, ou como mero espectador.

1. DEFINIÇÕES

1.1 Considera-se LEILÃO o evento que visa a comercialização de animal(is) e/ou produto(s), pela melhor oferta de valores, efetuada de forma aberta e aceita por um leiloeiro.

1.2 Considera-se EMPRESA LEILOEIRA a empresa responsável pela organização e coordenação do leilão. O presente leilão será coordenado e organizado pela Central Leiloes Ltda.

1.3 Considera-se LEILOEIRO a pessoa inscrita no Sindicato Nacional dos Leiloeiros Rurais, detentor de fé-pública, e que será responsável pela recepção das propostas de ofertas aos lotes comercializados, bem como pela batida do martelo e concretização do negócio.

1.4 Considera-se PROMOTOR DO EVENTO a(s) pessoa(s), física(s) ou jurídica(s), que for(em) responsável(is) pela promoção do evento e arrematação do(s) animal(is) ou produto(s) para serem comercializados no leilão.

1.5 Considera-se CONVIDADO a pessoa, física ou jurídica, que for proprietária de animal(is) ou produto(s) que será(ao) comercializado(s) no leilão. Ao convidado também será permitida a realização de compras no leilão.

1.6 Considera-se PARTICIPANTE todo aquele que comparecer no leilão e que tenha interesse na compra de animal(is) ou produto(s) comercializado(s) no evento, ou como mero espectador.

1.7 Considera-se COMISSÃO DE COMPRA a comissão paga pelo comprador do(s) animal(is) / produto(s) à EMPRESA LEILOEIRA, que será anunciada pelo leiloeiro no início do leilão, cujo percentual incidirá sobre o valor total de cada lote apregoado.

1.8 Considera-se COMISSÃO DE VENDA a comissão paga pelo proprietário do(s) animal(is) / produto(s) ao PROMOTOR DO EVENTO / EMPRESA LEILOEIRA.

1.9 Considera-se PRODUTO tudo que não seja semovente e que possa ser comercializado em leilão, tais como: embrião, sêmen, etc.

1.10 Considera-se LANCE DE DEFESA o lance ofertado pelo próprio proprietário do animal(is) ou produto(s), quando não alcançado o preço esperado por este junto ao leilão. Nesta hipótese, o proprietário será responsável pelo pagamento das comissões de compra e venda acima previstas.

1.11 Considera-se LOTE o grupo de animais ou o animal individualmente e/ou de produtos a serem colocados à venda através de leilão, devidamente identificado no catálogo.

2. CADASTRO:

2.1 Todo aquele que pretenda apresentar lance no leilão deverá estar previamente cadastrado junto à Central Leiloes Ltda, podendo encaminhar tal solicitação à empresa leiloeira com antecedência, para fins de análise e aprovação prévia dos cadastros. Nesta hipótese, o pedido de cadastramento importará em autorização automática à empresa leiloeira de consulta de informações do solicitante junto ao SERASA ou outros órgãos de proteção ao crédito.

2.2 A Central Leiloes Ltda disponibilizará aos convidados e participantes um escritório no local do evento, podendo o cadastro ser efetuado neste local. Nesta hipótese, toda compra efetuada pelo convidado ou participante ficará condicionada à posterior aprovação do cadastro, bem como aceitação pelo VENDEDOR.

2.3 A presença dos convidados ou participantes no recinto do leilão importará em imediata autorização à Central Leiloes Ltda em promover consultas sobre os mesmos junto ao SERASA ou outros órgãos de proteção ao crédito.

2.4 Os empregados da Central Leiloes Ltda não estão autorizados a avaliar ou endossar qualquer comprador junto ao leilão.

2.5 A existência de cadastro não dispensará a necessidade de apresentação de avalista, caso seja solicitado pelo VENDEDOR ou pela Central Leiloes Ltda.

2.6 Será permitida a compra de animal(is) / produto(s) mediante procuração por Instrumento Público, a qual deverá ser específica para aquele evento e deverá conter o valor máximo autorizado pelo outorgante e desde que este possua cadastro aprovado junto à Central Leiloes Ltda, que permanecerá com referida procuração.

2.7 A Central Leiloes Ltda atua como intermediária das transações, sendo responsável pela organização e coordenação do evento, não se responsabilizando pelo inadimplemento do comprador, seja em relação ao valor do(s) produto(s) / animal(is) adquirido(s), seja em relação às comissões de venda. Portanto, cabe ao vendedor manifestar-se sobre o cadastro do

comprador antes da assinatura do contrato de compra e venda, bem como exigir a assinatura de avalista antes da formalização deste contrato.

3. DO LEILOEIRO:

3.1 O leilão será realizado por um LEILOEIRO RURAL, devidamente inscrito nos órgãos próprios, sendo que a venda considerará efetuada com a batida do martelo, momento em que as partes, compradores e vendedores, estarão obrigados ao cumprimento do negócio fechado, exceto na hipótese de não aprovação do cadastro do comprador, na forma do item 02 supra.

3.2 Poderá o leiloeiro, durante o leilão, promover as alterações das presentes normas, estabelecer outras regras, alterar as disposições do catálogo, de lotes ou condições de pagamento, instituir preços mínimos, sem direito de reclamação ou indenização por parte dos convidados ou participantes.

4. DISPOSIÇÕES ESPECÍFICAS PARA LEILÃO DE PRENHEZES:

4.1 Salvo estipulação em contrário, nos casos de livre acasalamento ou embrião a ser coletado, a primeira parcela será considerada como sinal de negócio e devidas no ato. As demais parcelas somente poderão ser exigidas do(s) COMPRADOR(es) após o recebimento ou a retirada da(s) prenhez(es) confirmada(s). Caso o VENDEDOR tenha recebido antecipadamente alguma parcela e a prenhez não consiga se realizar o VENDEDOR restituirá ao(s) COMPRADOR(es) o valor recebido.

4.2. PRENHEZES RECEPTORAS:

4.2.1. O VENDEDOR se responsabiliza em apresentar a(s) receptora(s) em perfeitas condições físicas, com boa habilidade maternal, a fim de bem criar o embrião.

4.2.2. O COMPRADOR, por sua vez, se compromete a mantê-la(s) sob as mesmas condições de manejo e trato, a fim de não prejudicar o desenvolvimento do embrião adquirido.

4.2.3. O COMPRADOR deverá comunicar imediatamente o VENDEDOR em caso de óbito da receptora e/ou da "cria", bem como de qualquer intercorrência que venha a surgir durante o período gestacional.

4.3. EMBRIÕES A SEREM COLETADOS:

4.3.1. É de responsabilidade de VENDEDOR a coleta e transferência do referido acasalamento, tendo o prazo máximo de 90 dias para a entrega da receptora prenhe, a contar da data da assinatura do presente Contrato, findo o qual poderá o COMPRADOR optar, em comum acordo com o VENDEDOR, escolher outro acasalamento já realizado, de igual importância e valor.

4.4. LIVRES ACASALAMENTOS:

4.4.1. O VENDEDOR oferece a doadora para ser acasalada com o touro da escolha do COMPRADOR, ficando a mesma na propriedade do titular.

4.4.2. O COMPRADOR tem o prazo máximo de 30 dias para enviar o sêmen do reprodutor escolhido, ou autorizar o proprietário da doadora a acasalá-la segundo seu critério.

4.4.3. Todas as despesas provenientes do transporte e aquisição de sêmen que porventura possam ocorrer, serão de inteira responsabilidade do COMPRADOR.

4.4.4. Do acasalamento em questão o COMPRADOR terá direito a apenas uma prenhez proveniente da lavagem, salvo disposição em contrário e acordado entre as partes. Terá também direito a optar se tal prenhez será sexada de macho ou fêmea.

4.4.5. O VENDEDOR garante ao COMPRADOR que a prenhez adquirida venha a nascer com saúde, com garantia de receber RGN (registro geral de nascimento) e RGD (registro geral definitivo).

4.4.6. Caso o produto nascido não preencha os requisitos mencionados no item anterior, deverá o VENDEDOR substituir o produto, caso não possua o mesmo acasalamento, de comum acordo com o COMPRADOR, substituí-lo por outro já nascido de igual categoria e valor.

4.5 A(s) prenhez(es) será(ão) entregue(s) por malha viária, podendo ainda o COMPRADOR retirá-la da propriedade de origem, sob sua conta e responsabilidade.

5. DISPOSIÇÕES ESPECÍFICAS PARA LEILÃO DE SÊMEN:

5.1. O VENDEDOR responde pela qualidade do sêmen de animal de sua propriedade posto a venda.

5.2. Todo lote de sêmen deverá estar à disposição do COMPRADOR para ser retirado em local previamente estipulado. Nos casos em que a entrega do sêmen for feita por empresa de coleta, as despesas decorrentes deste procedimento correrão por conta e risco COMPRADOR.

Quando o sêmen de animal, comercializado for do estoque particular do VENDEDOR, o COMPRADOR deverá providenciar botijão para o transporte, correndo por conta deste todo e qualquer risco.

5.3. Caso queira, poderá o COMPRADOR, no ato da retirada, testar a qualidade do sêmen adquirido, em sendo este raro, desde que seja realizado por profissionais credenciados por uma das centrais de coleta do país.

6. DISPOSIÇÕES GERAIS PARA TODOS OS LEILÕES:

6.1. O leiloeiro apregoará, no início de cada lote, o valor do lance que, multiplicado pelo número de parcelas determinadas, formará o preço total de venda e compra do(s) animal(is)/ produto(s). Também será informada a condição de cada venda, data de vencimento das parcelas, condições gerais do(s) produto(s) ou a(s) condição(ões) física(s) do(s) animal(is) referentes a cada lote.

6.2. Os leilões referentes à gado de elite, embrião e sêmen serão realizados com CLÁUSULA DE RESERVA DE DOMÍNIO, que abrangerá inclusive as "crias" advindas destes, conforme disposto no artigo 95 do Código Civil.

6.3. Excetuando o disposto no item 2. deste Regulamento (aprovação de cadastro), as vendas efetuadas durante o leilão são irrevogáveis e irrevogáveis, obrigando comprador e vendedor ao seu cumprimento, por si e por seus herdeiros ou sucessores.

6.4. Ainda que existente índice deflacionário divulgado pelo Governo Federal, os preços estabelecidos no leilão não serão alterados.

6.5. Caberá ao comprador o pagamento do ICMS e ao vendedor o recolhimento do mesmo, referente ao lote adquirido, devendo o segundo informar a Central Leilões Ltda o número de inscrição junto à Receita Estadual.

6.6. A participação no leilão de qualquer pessoa, seja comprador ou vendedor, implicará na presunção de aceitação de todas as normas previstas neste Regulamento, e, face disponibilização deste Regulamento a todos que se encontram presentes no recinto do leilão através do catálogo, não poderá alegar desconhecimento para eximir de seu cumprimento.

6.7. Compradores domiciliados fora do país deverão informar-se no escritório sobre as condições que regem a compra e venda, que no caso presente somente se operará com o pagamento à vista, em moeda corrente do país, no ato do negócio.

6.8. Salvo estabelecido de forma diversa, por escrito, antes do leilão, o comprador será responsável pelo pagamento da comissão de compra, a qual recai sobre o valor do lote no momento da batida do martelo, em favor da EMPRESA LEILOEIRA, cujo percentual será divulgado pelo leiloeiro no início do evento.

6.9. Salvo estabelecido de forma diversa, por escrito, antes do leilão, o vendedor será responsável pelo pagamento da comissão de venda, a qual recai sobre o valor do lote no momento da batida do martelo, em favor do PROMOTOR DO EVENTO / EMPRESA LEILOEIRA, cujo percentual foi acordado anteriormente entre as partes.

6.10. As taxas do leilão, assim como as comissões, para comprador e vendedor, são irrevogáveis e irrevogáveis. No caso da não concretização do negócio após o remate, a parte responsável pelo cancelamento do negócio arcará com as mesmas em sua totalidade.

6.11. Em caso de pagamento à vista das parcelas de compra, o desconto poderá ser concedido pelo vendedor, mas tal desconto não recairá sobre as comissões em favor da Leiloeira.

6.12. No lance de defesa, conforme definição do item 1.10 deste regulamento, o proprietário do animal será responsável pelo pagamento da comissão de compra e venda em favor do PROMOTOR DO EVENTO / EMPRESA LEILOEIRA, sobre o valor do lote no momento da batida do martelo.

6.13. Não serão aceitos pagamentos das parcelas vencíveis no ato da compra com cheques de terceiros.

6.14. Todos os pagamentos efetuados em cheque somente serão considerados quitados com a respectiva compensação.

6.15. As GTAS (Guias de Trânsito dos Animais) serão emitidas exclusivamente em nome do comprador e não poderão ser transferidas a terceiros.

6.16. Os catálogos do leilão são de responsabilidade dos vendedores, não sendo a Central Leilões Ltda responsável por eventuais erros constantes nestes, os quais inclusive poderão ser retificados pelo leiloeiro.

6.17. Quando da batida do martelo os lances forem simultâneos entre dois compradores, o leiloeiro pedirá o retorno do animal à pista e reiniciará a venda dos mesmos, a partir do lance em questão, para o desempate.

6.18. Serão de exclusiva responsabilidade do VENDEDOR o(s) animal(is) colocado(s) a leilão estar(em) saudável(eis), com toda a documentação sanitária atualizada, bem como sua guarda, manutenção e segurança, durante o tempo em que se mantiver(em) no local do leilão, seja no estábulo, em sua propriedade, para os casos de Leilão Virtual, em trânsito ou enquanto estiverem sendo exibidos na pista, até o momento da batida do martelo, passando então, tais responsabilidades a serem exclusivas do COMPRADOR, não restando à Central Leilões Ltda. nenhum ônus sobre os itens mencionados, bem como, em caso de acidente e danos que, eventualmente, venha(m) a ocorrer com o(s) animal(is).

6.18.1. É de responsabilidade do VENDEDOR a veracidade de todas as informações fornecidas à leiloeira referente ao(s) animal(is) e/ou produto(s) colocado(s) a leilão. Bem como, fica o VENDEDOR responsável, cível e criminalmente pela omissão de informar a empresa Leiloeira sobre qualquer intercorrência relacionadas ao(s) animal(is) e/ou produto(s) até o momento

do leilão.

6.18.2. Após a batida do martelo, a venda será considerada irrevogável e irrevogável, correndo a partir de então, por conta e risco do COMPRADOR, a vida e integridade física do(s) animal(is), razão pela qual, é facultado a este COMPRADOR, caso opte e se responsabilize pelas despesas, contratar cobertura securitária ao(s) animal(is) arrematados.

6.18.3. A morte do(s) animal(is), com seguro ou não, anomalias físicas encontradas no animal(is) por exames radiológicos ou outros, perda de prenhes, estado do(s) animal(is) no ato da entrega pelo VENDEDOR e outros motivos não inerentes ao momento da venda) a leiloeira não se obriga nos termos deste regulamento.

6.18.4. Tanto para os leilões presenciais, bem como para os leilões virtuais, após a batida do martelo, fica facultado entre VENDEDOR e COMPRADOR decidirem o momento mais apropriado para o transporte do(s) animal(is). Porém, os riscos inerentes ao(s) animal(is) arrematados até o momento do seu transporte, correrá por conta exclusiva do COMPRADOR, não podendo o VENDEDOR ficar responsável pela vida e integridade física do(s) animal(is) até seu efetivo embarque para transporte, salvo comprovada sua exclusiva culpa.

6.19. No caso de comercialização efetuada através de canal fechado de televisão (Leilões Virtuais), o vendedor compromete-se a entregar o(s) animal(is) (independente do local de entrega), somente quando tiver em sua posse a respectiva documentação de venda, devidamente assinada pelo comprador, eximindo a Central Leilões Ltda de qualquer responsabilidade se a presente cláusula não for cumprida.

7. DA AUTORIZAÇÃO DE USO DO NOME, IMAGEM E VOZ DOS PRESENTES AO LEILÃO:

7.1. A entrada da pessoa no recinto do leilão importará na presunção em favor da EMPRESA LEILOEIRA e do PROMOTOR DO EVENTO, sem ônus a estes, ao uso de seus NOMES, IMAGENS e SOM durante a realização do evento, bem como após a ocorrência deste para fins de divulgação do resultado final alcançado. Autorizam, também, a divulgação em periódicos e em site de todas as informações referentes ao leilão, tais como: nome do comprador, do vendedor, do animal ou produto comercializado e o valor efetivo da transação. Finalmente, fica autorizada a gravação de todas as imagens do leilão e dos participantes, bem como a transmissão ao vivo destas por canal fechado de televisão e, ainda, a divulgação de fotos em periódicos e em site próprio da EMPRESA LEILOEIRA.

8. DO CONTRATO DE COMPRA E VENDA:

8.1. Ao final da venda de cada lote a Central Leilões Ltda promoverá a emissão do contrato de compra e venda, bem como das notas promissórias referentes ao leilão, as quais serão assinadas imediatamente pelo vendedor e comprador. As notas fiscais referentes às vendas, que deverão ser emitidas pelos vendedores, bem como a nota fiscal da comissão de compra a ser emitida pela empresa leiloeira, serão efetuadas posteriormente.

8.2. Ficam fazendo parte integrante do contrato de compra e venda todas as regras constantes neste regulamento, bem como outras que forem estabelecidas pelo leiloeiro durante o leilão.

"É proibida a reprodução em parte ou no todo".



LOTE

91

NOVA 38-I02

Tatuagem: I02 - MACHO - BRAFORD 3/8 - Nascimento: 25/07/2022
 Peso: 673 kg - PE: 43.5 cm

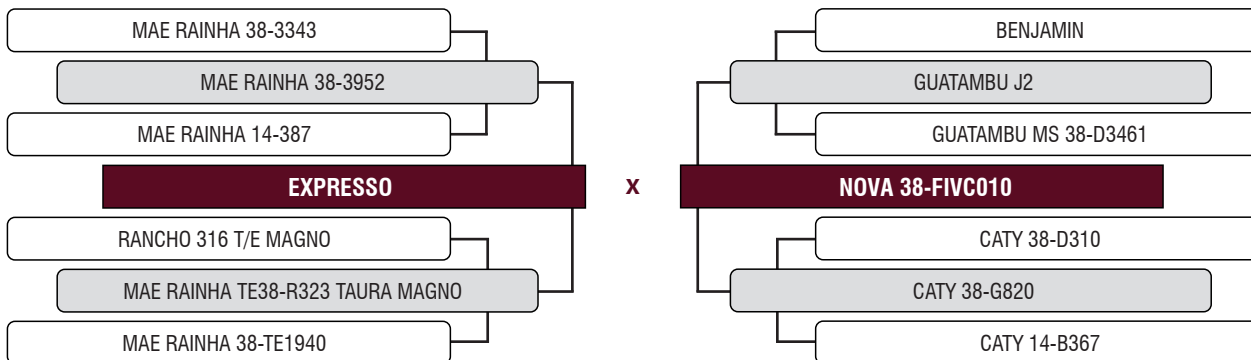
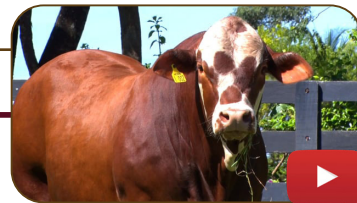

LOTE

92

NOVA 38-I25

Tatuagem: I25 - MACHO - BRAFORD 3/8 - Nascimento: 10/09/2022
 Peso: 631 kg - PE: 43 cm

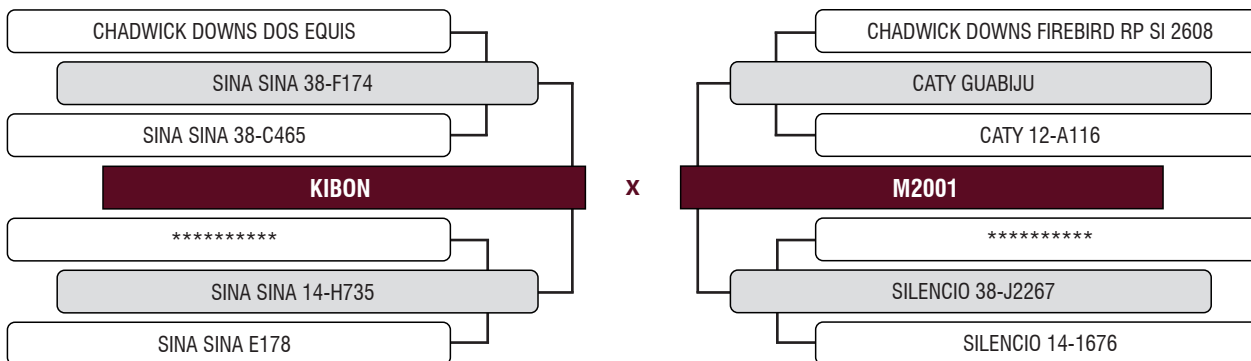
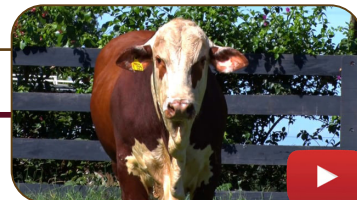

LOTE

93

NOVA 38-I46

Tatuagem: I46 - MACHO - BRAFORD 3/8 - Nascimento: 23/10/2022
 Peso: 538 kg - PE: 41.5 cm

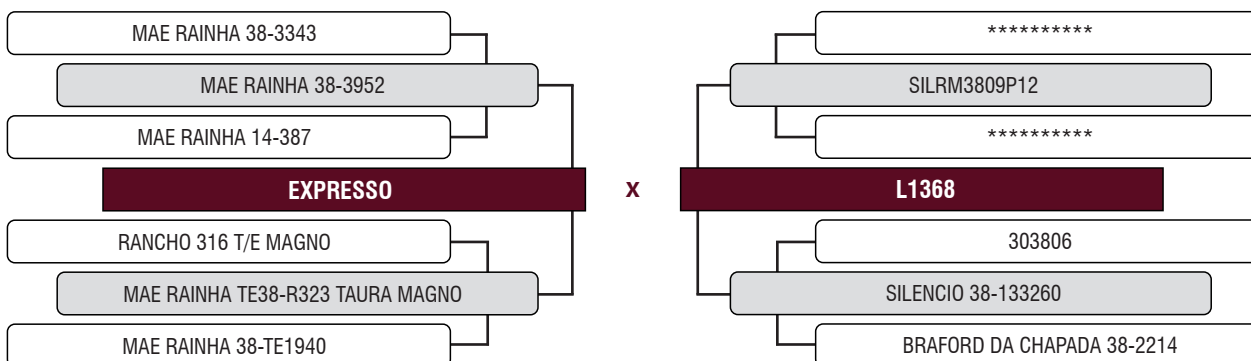
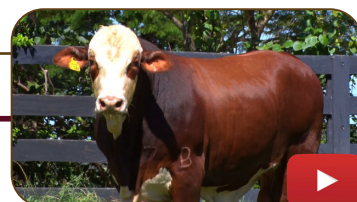

LOTE

94

NOVA 38-I22

Tatuagem: I22 - MACHO - BRAFORD 3/8 - Nascimento: 05/09/2022
 Peso: 633 kg - PE: 39 cm

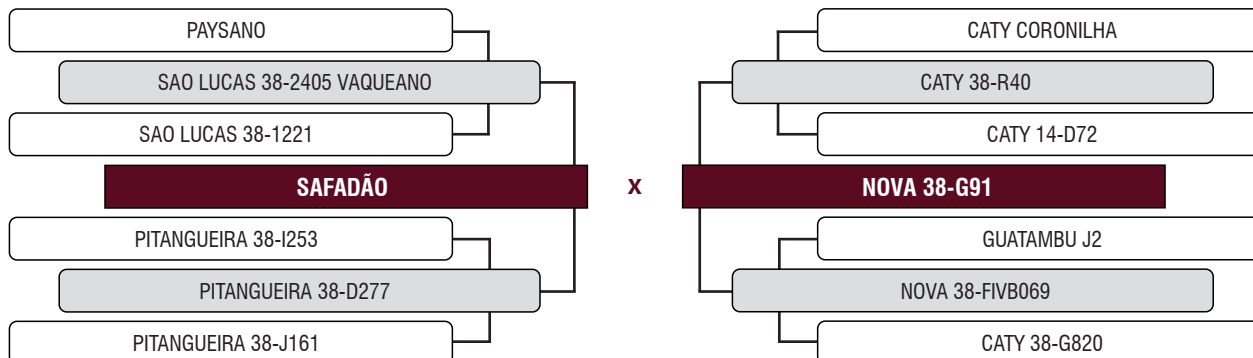
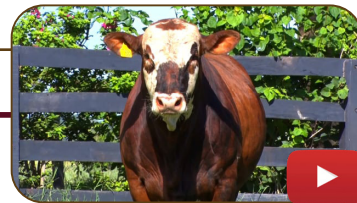

LOTE

95

NOVA 38-I61

Tatuagem: I61 - MACHO - BRAFORD 3/8 - Nascimento: 01/11/2022
 Peso: 549 kg - PE: 36.5 cm

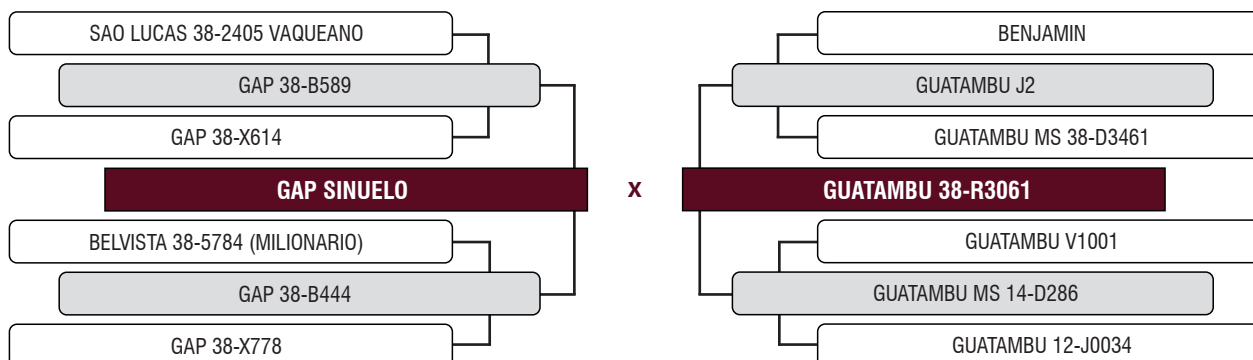
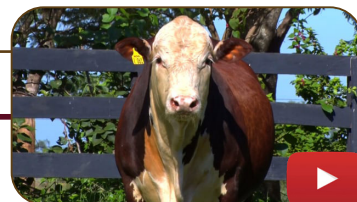

LOTE

96

NOVA 38-I01

Tatuagem: I01 - MACHO - BRAFORD 3/8 - Nascimento: 25/07/2022
 Peso: 534 kg - PE: 39 cm

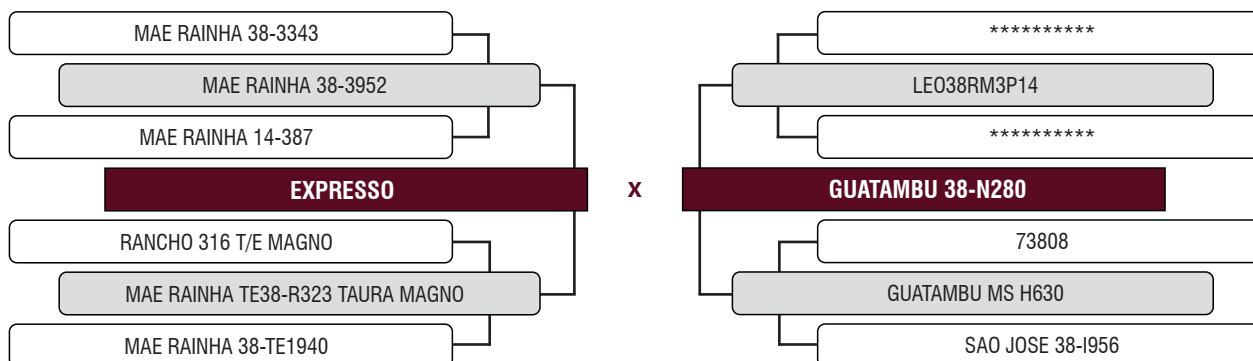
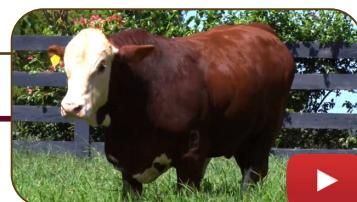

LOTE

97

SILENCIO 38-X669

Tatuagem: X669 - MACHO - BRAFORD 3/8 - Nascimento: 12/09/2022
 Peso: 527 kg - PE: 35 cm

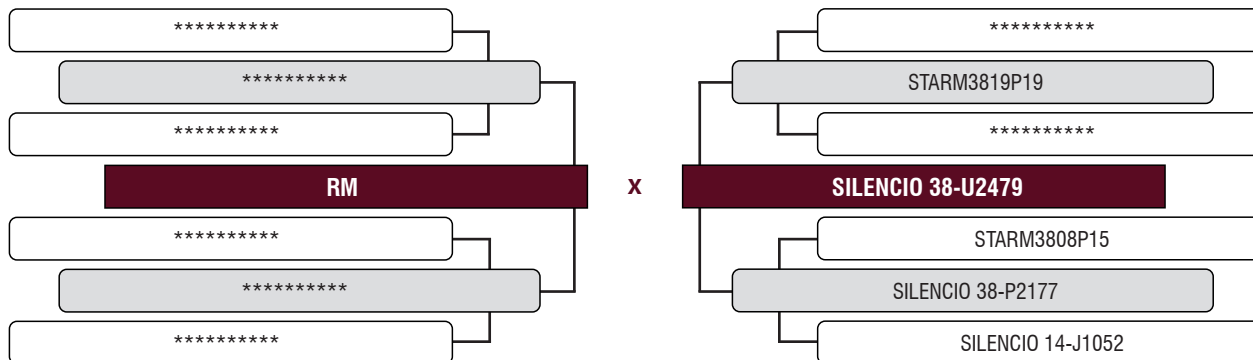
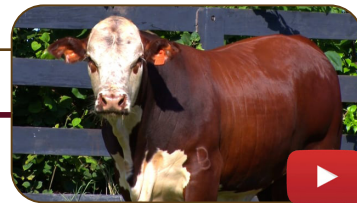

LOTE

98

NOVA 38-I07

Tatuagem: I07 - MACHO - BRAFORD 3/8 - Nascimento: 25/07/2022
 Peso: 536 kg - PE: 37.5 cm

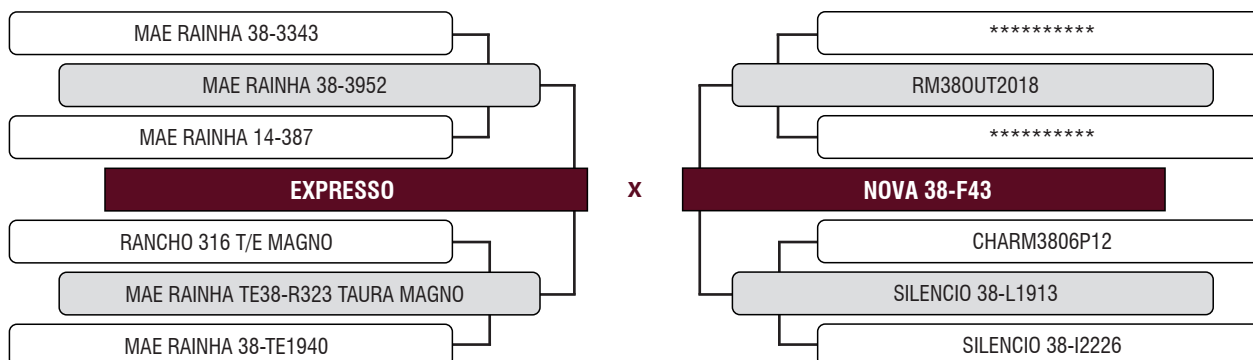
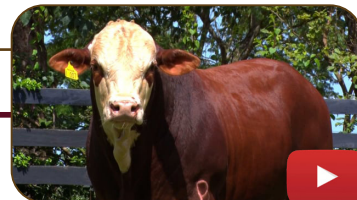

LOTE

99

NOVA 38-I43

Tatuagem: I43 - MACHO - BRAFORD 3/8 - Nascimento: 21/10/2022
 Peso: 524 kg - PE: 38 cm

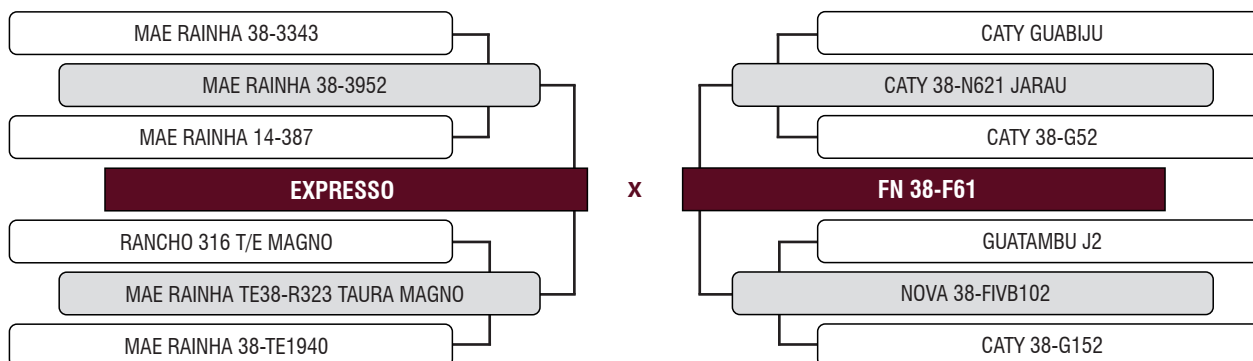
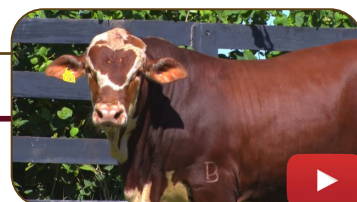

LOTE

100

NOVA 38-109

Tatuagem: 109 - MACHO - BRAFORD 3/8 - Nascimento: 10/08/2022
 Peso: 537 kg - PE: 40 cm

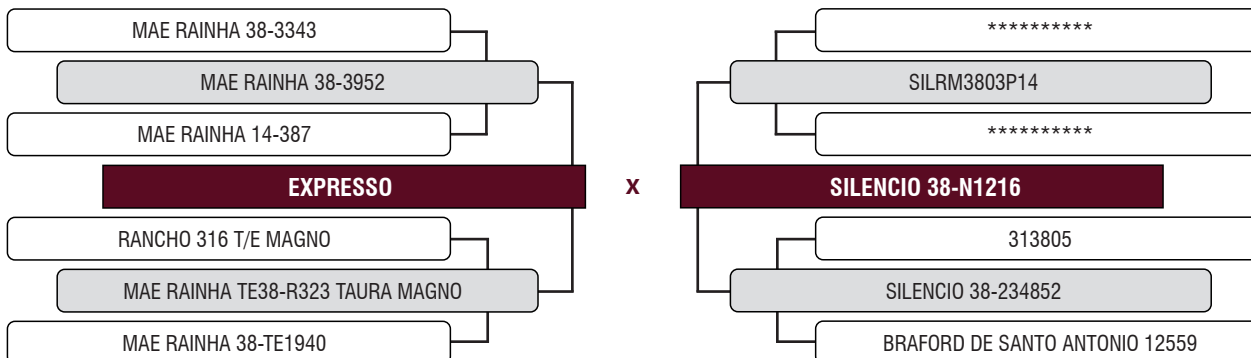

LOTE

101

NOVA 38-108

Tatuagem: 108 - MACHO - BRAFORD 3/8 - Nascimento: 04/08/2022
 Peso: 503 kg - PE: 37.5 cm

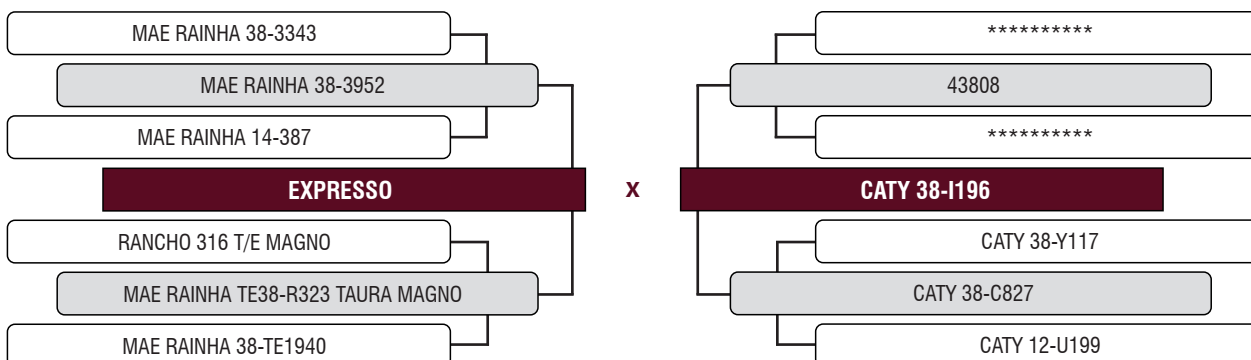

LOTE

102

SILENCIO 38-X472

Tatuagem: X472 - MACHO - BRAFORD 3/8 - Nascimento: 23/08/2022
 Peso: 526 kg - PE: 35 cm

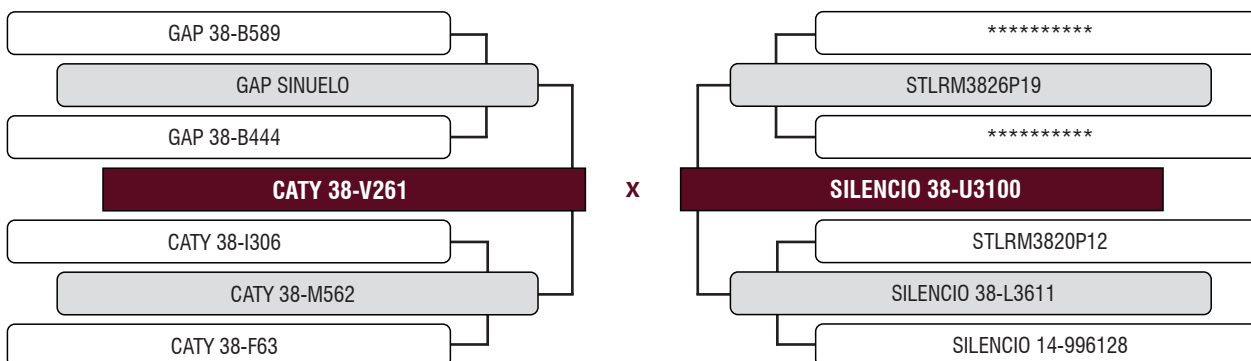
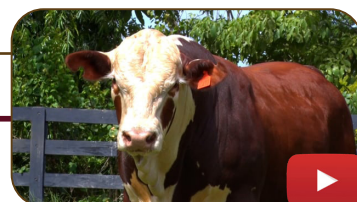

LOTE

103

NOVA 38-I10

Tatuagem: I10 - MACHO - BRAFORD 3/8 - Nascimento: 28/08/2022
 Peso: 551 kg - PE: 40.5 cm

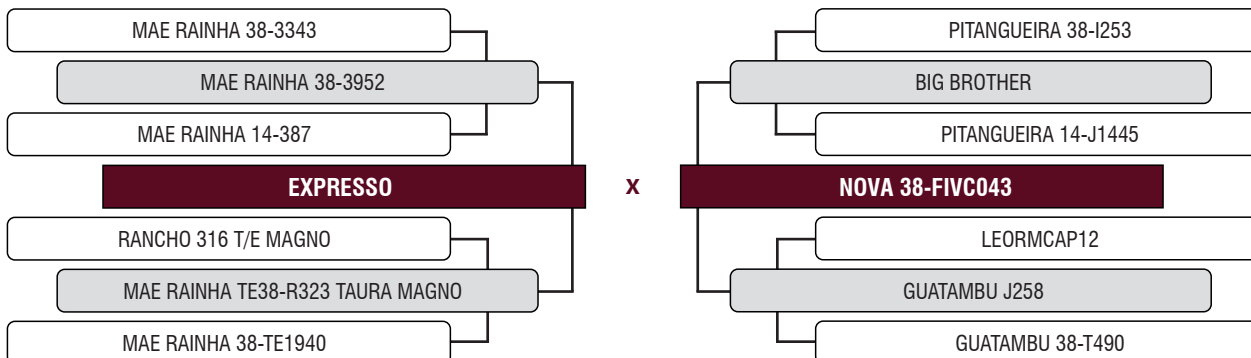

LOTE

104

NOVA 38-I82

Tatuagem: I82 - MACHO - BRAFORD 3/8 - Nascimento: 08/12/2022
 Peso: 528 kg - PE: 43 cm

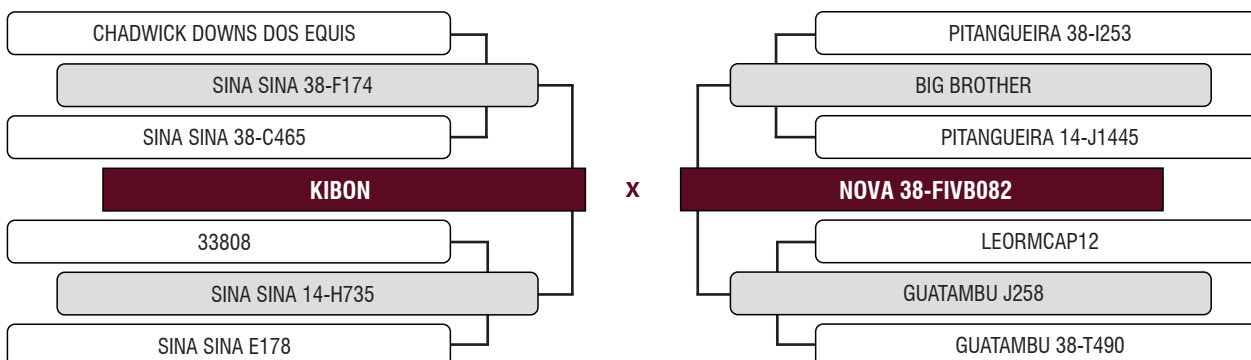

LOTE

105

NOVA 38-I54

Tatuagem: I54 - MACHO - BRAFORD 3/8 - Nascimento: 28/10/2022
 Peso: 483 kg - PE: 33 cm

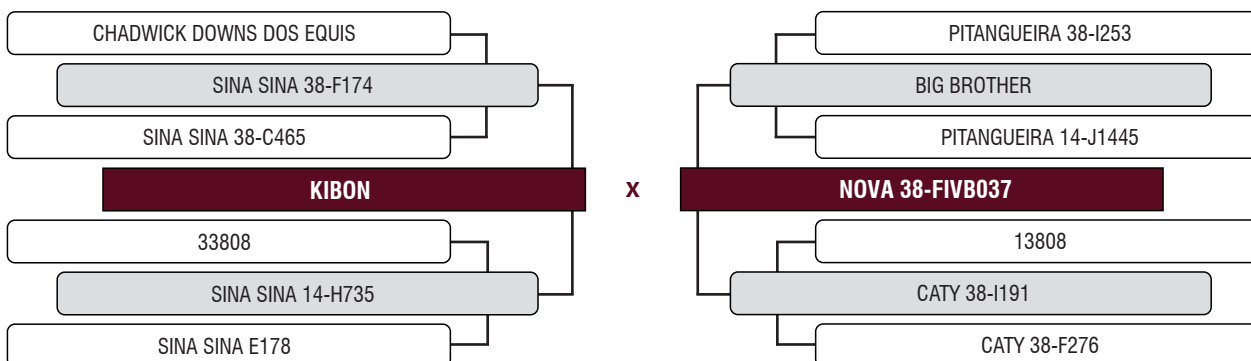
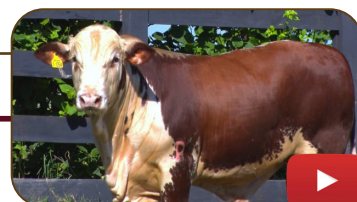

LOTE

106

NOVA 38-I51

Tatuagem: I51 - MACHO - BRAFORD 3/8 - Nascimento: 25/10/2022
 Peso: 444 kg - PE: 35 cm

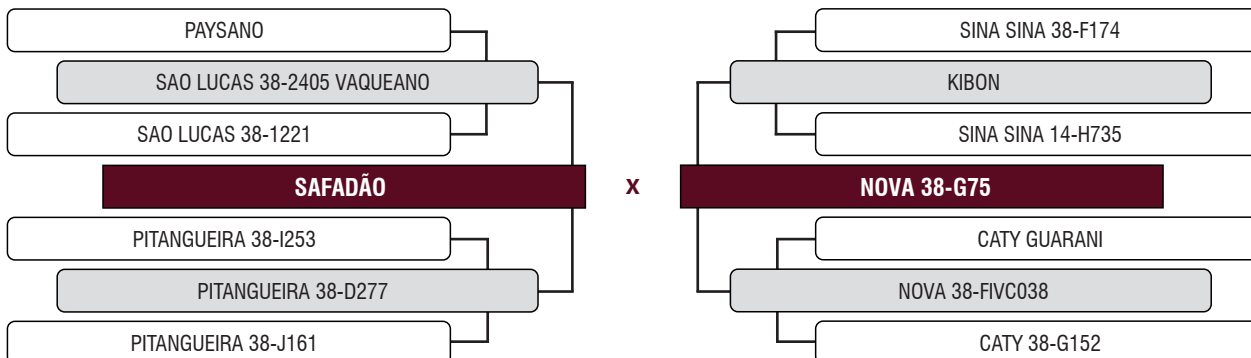

LOTE

107

NOVA 38-I85

Tatuagem: I85 - MACHO - BRAFORD 3/8 - Nascimento: 08/12/2022
 Peso: 455 kg - PE: 36.5 cm

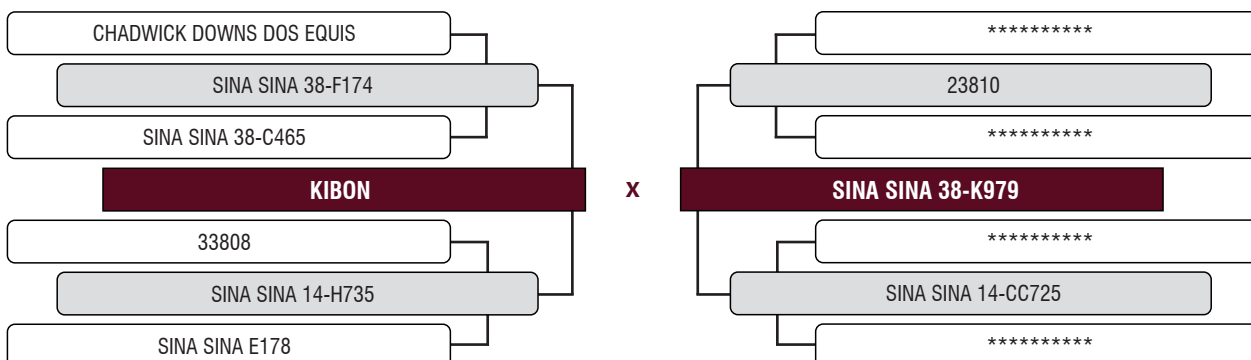

LOTE

108

SILENCIO 38-X1108

Tatuagem: X1108 - MACHO - BRAFORD 3/8 - Nascimento: 03/09/2022
 Peso: 549 kg - PE: 36 cm

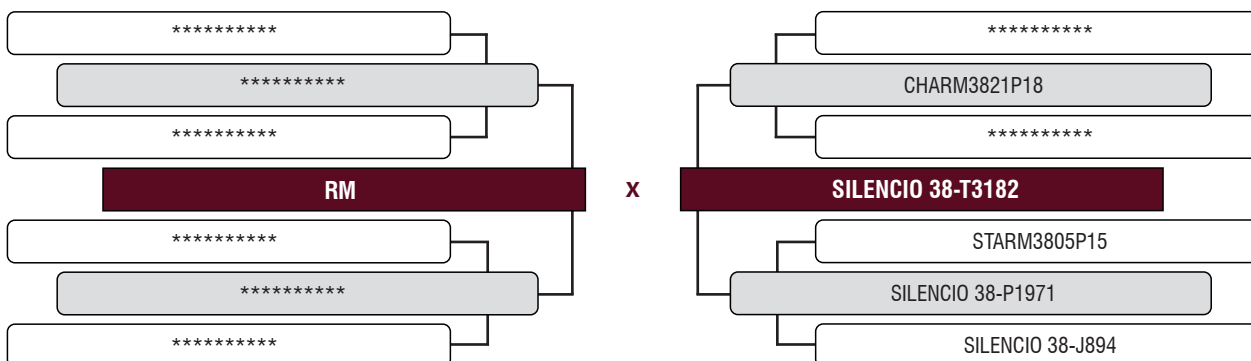
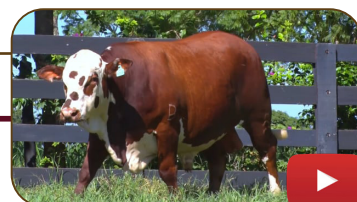

LOTE

109

SILENCIO 38-X1032

Tatuagem: X1032 - MACHO - BRAFORD 3/8 - Nascimento: 11/09/2022
 Peso: 549 kg - PE: 33 cm

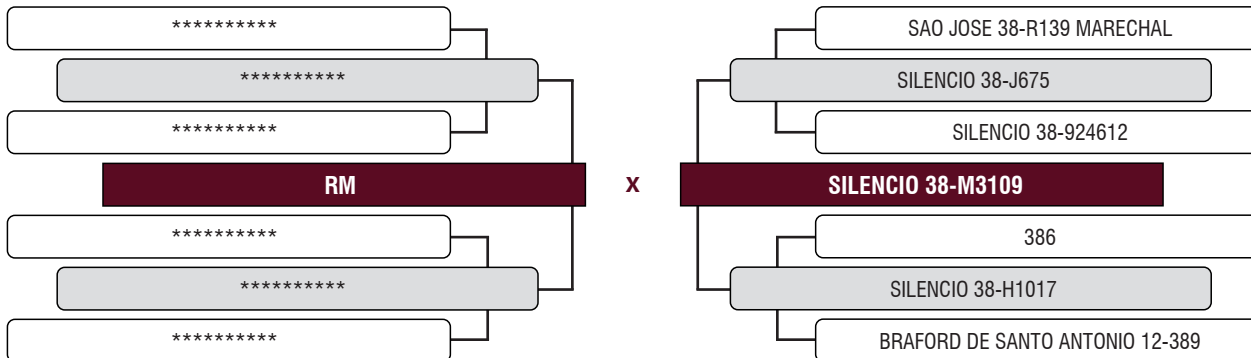
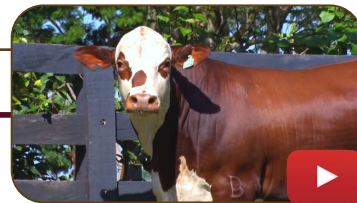

LOTE

110

NOVA 38-J17

Tatuagem: J17 - FÊMEA - BRAFORD 3/8 - Nascimento: 15/04/2023
 Peso: 338 kg

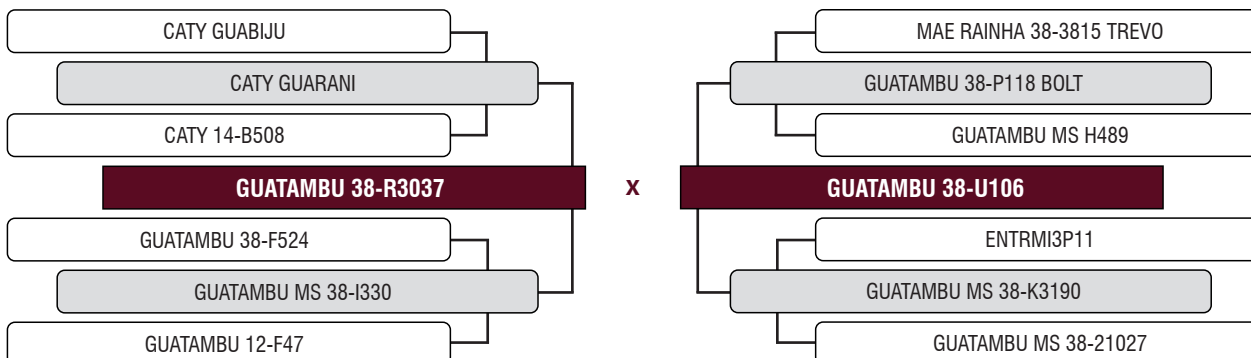

LOTE

111

NOVA 38-I60

Tatuagem: I60 - FÊMEA - BRAFORD 3/8 - Nascimento: 01/11/2022
 Peso: 462 kg
 PRENHE DO T331 EM 20/12/2023

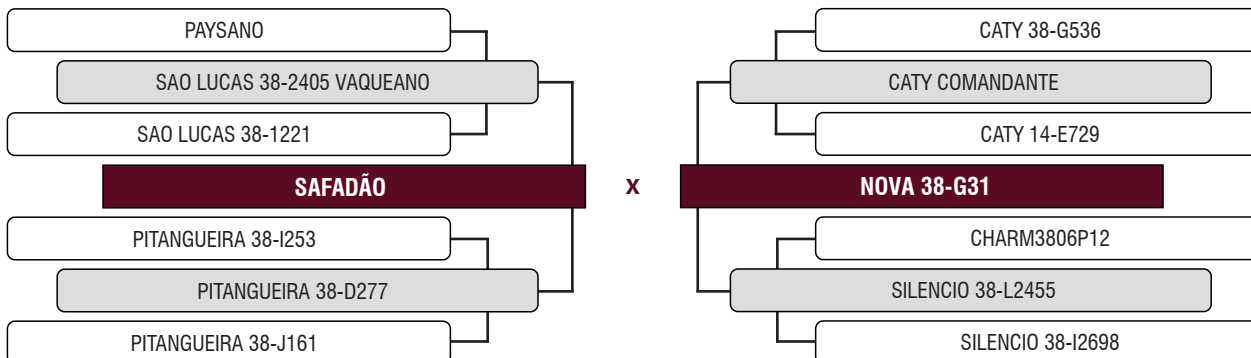
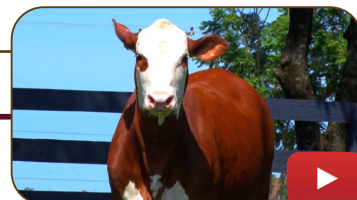

LOTE

112

NOVA 38-I37

Tatuagem: I37 - FÊMEA - BRAFORD 3/8 - Nascimento: 08/10/2022

Peso: 402 kg

PRENHE DO T331 EM 20/12/2023

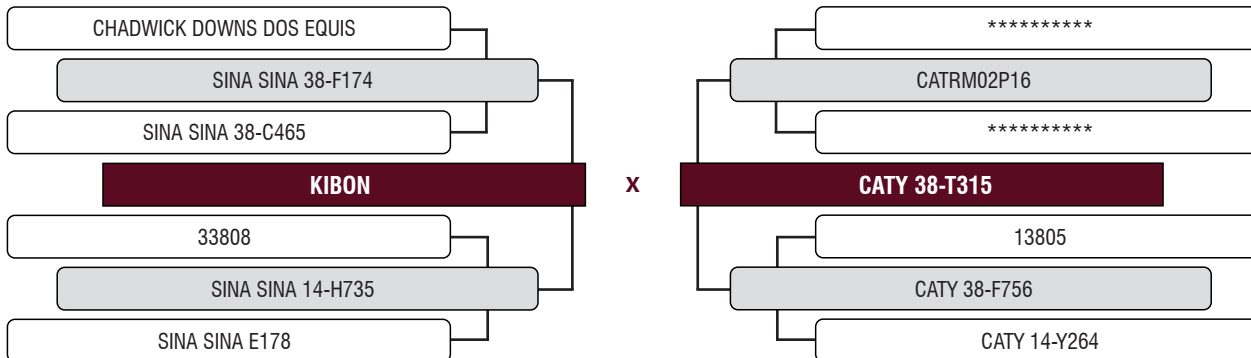

LOTE

113

NOVA 38-I14

Tatuagem: I14 - FÊMEA - BRAFORD 3/8 - Nascimento: 28/08/2022

Peso: 494 kg

INSEMINADA DO AMARGO JOSE EM 14/03/2024

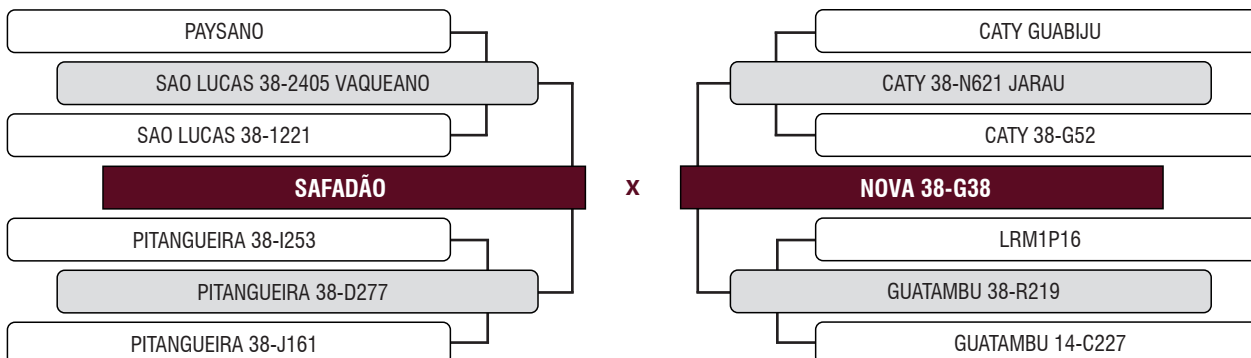

LOTE

115

NOVA 38-I91

Tatuagem: I91 - FÊMEA - BRAFORD 3/8 - Nascimento: 28/12/2022

Peso: 428 kg

INSEMINADA DO T331 EM 14/03/2024

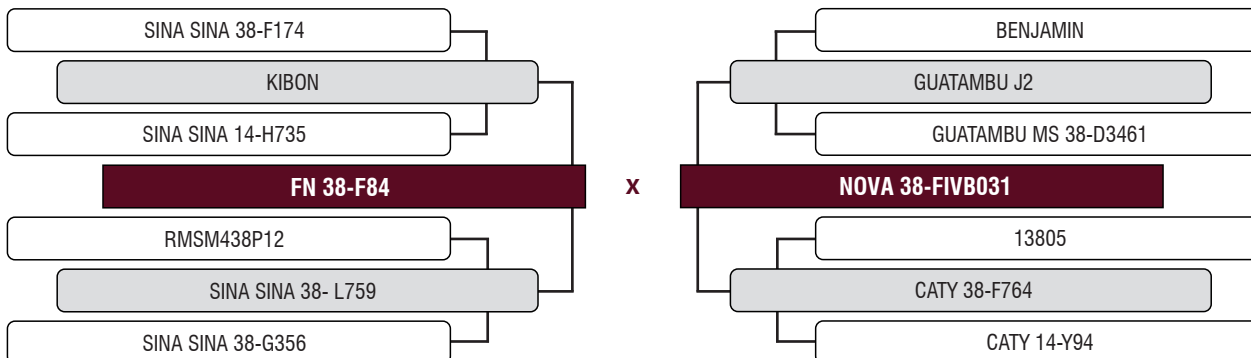
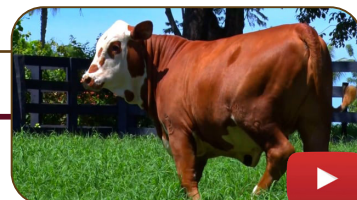

LOTE

116

NOVA 38-I71

Tatuagem: I71 - FÊMEA - BRAFORD 3/8 - Nascimento: 08/11/2022

Peso: 405 kg

INSEMINADA DO FLOREIO EM 14/03/2024

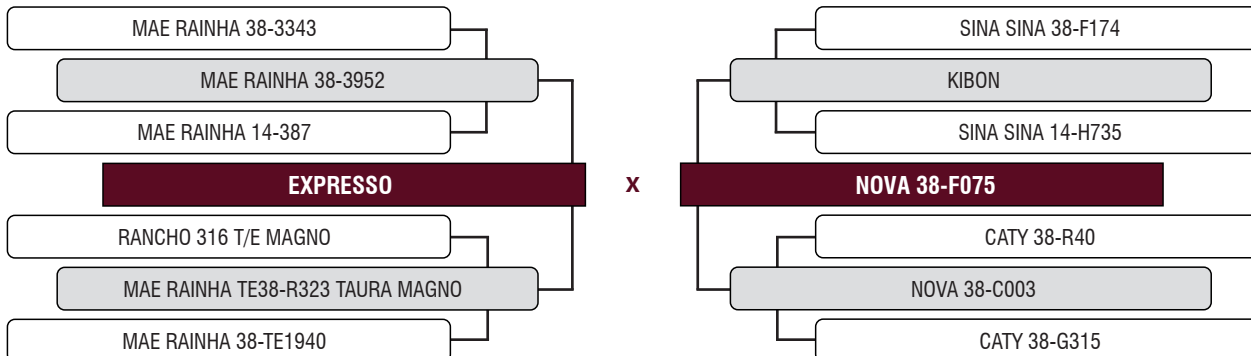

LOTE

117

NOVA 38-I26

Tatuagem: I26 - FÊMEA - BRAFORD 3/8 - Nascimento: 10/09/2022

Peso: 441 kg

PRENHE DO FLOREIO EM 31/01/2024

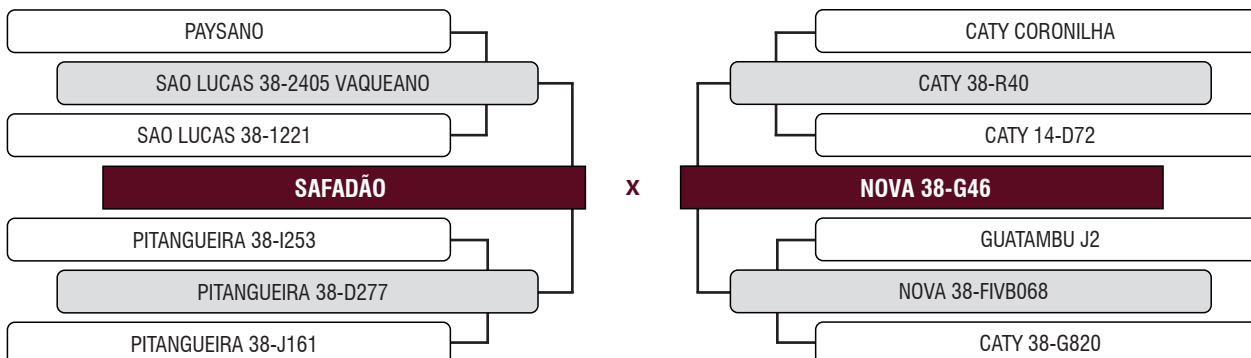
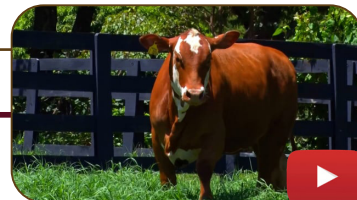

LOTE	PESO MÉDIO: 435 KG	
118	NOVA 38-I29	

Tatuagem: I29 - FÊMEA - BRAFORD 3/8 - Nascimento: 15/09/2022
 Peso: 410 kg
 INSEMINADA DO AMARGO JOSE EM 14/03/2024

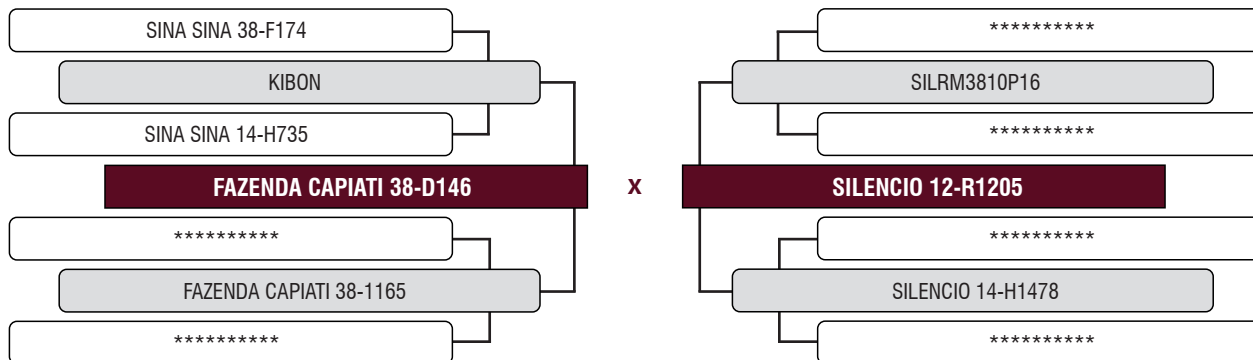

NOVA 38-X1118

Tatuagem: X1118 - FÊMEA - BRAFORD 3/8 - Nascimento: 09/10/2022
 Peso: 460 kg
 INSEMINADA DO AMARGO JOSE EM 14/03/2024

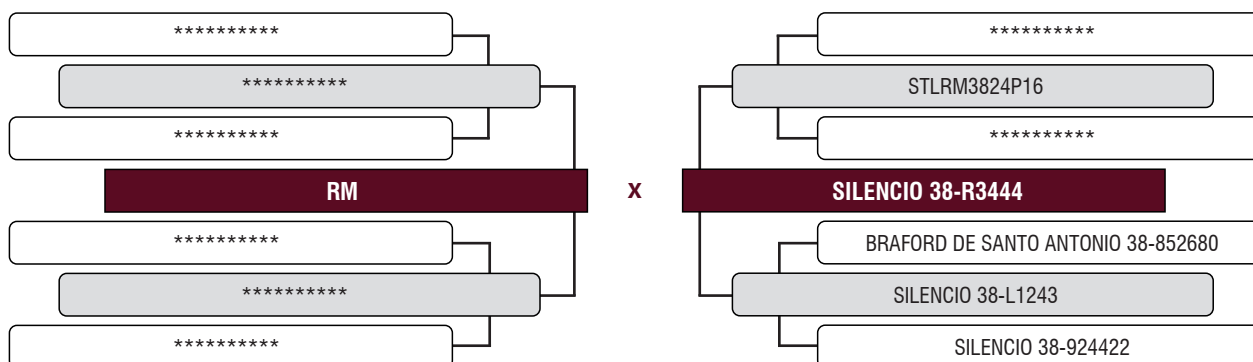

LOTE	PESO MÉDIO: 381 KG	
119	NOVA 38-I31	

Tatuagem: I31 - FÊMEA - BRAFORD 3/8 - Nascimento: 20/09/2022
 Peso: 374 kg
 PRENHE DO AMARGO JOSE EM 31/01/2024

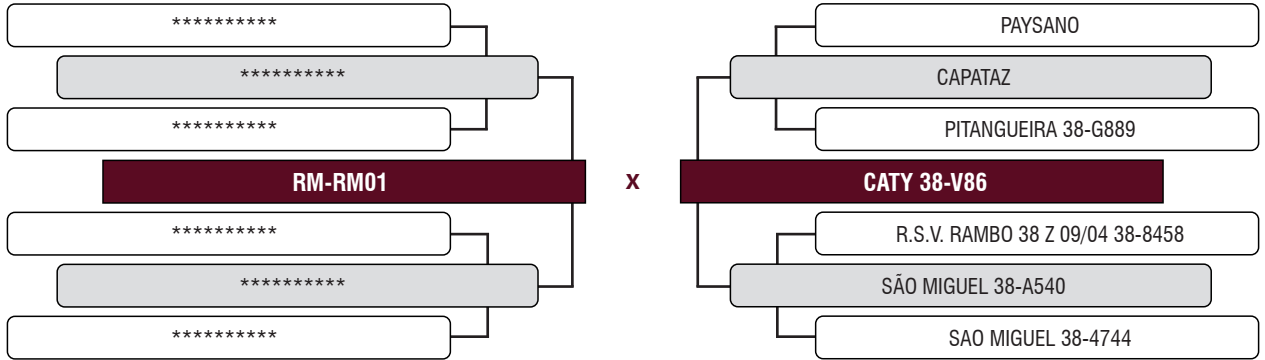

NOVA 38-I40

Tatuagem: I40 - FÊMEA - BRAFORD 3/8 - Nascimento: 08/10/2022
 Peso: 376 kg
 INSEMINADA DO AMARGO JOSE EM 14/03/2024

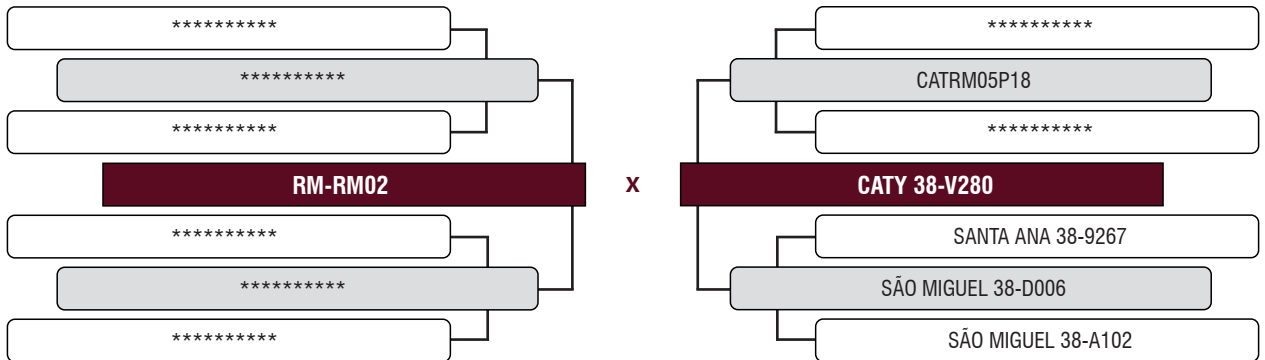

NOVA 38-I81

Tatuagem: I81 - FÊMEA - BRAFORD 3/8 - Nascimento: 08/12/2022
 Peso: 393 kg
 PRENHE DO AMARGO JOSE EM 31/01/2024

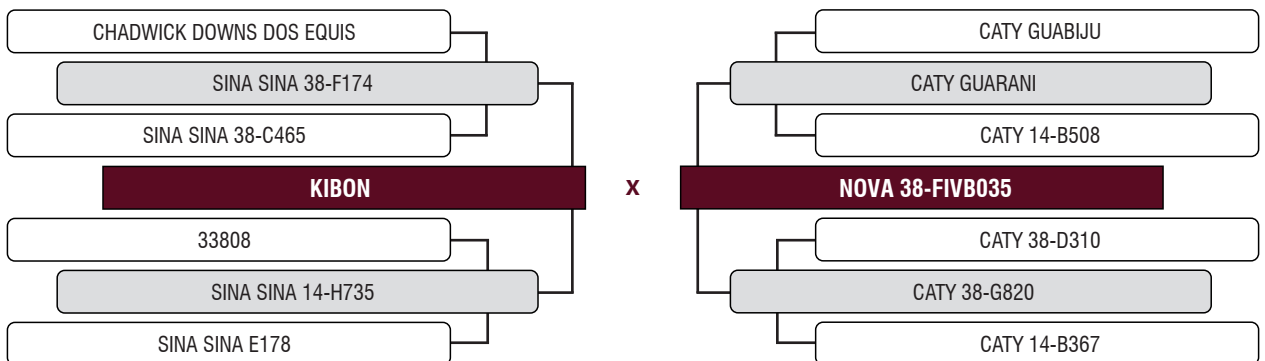

LOTE

PESO MÉDIO: 376 KG

120

NOVA 38-I52

Tatuagem: I52 - FÊMEA - BRAFORD 3/8 - Nascimento: 25/10/2022

Peso: 386 kg

PRENHE DO AMARGO JOSE EM 31/01/2024

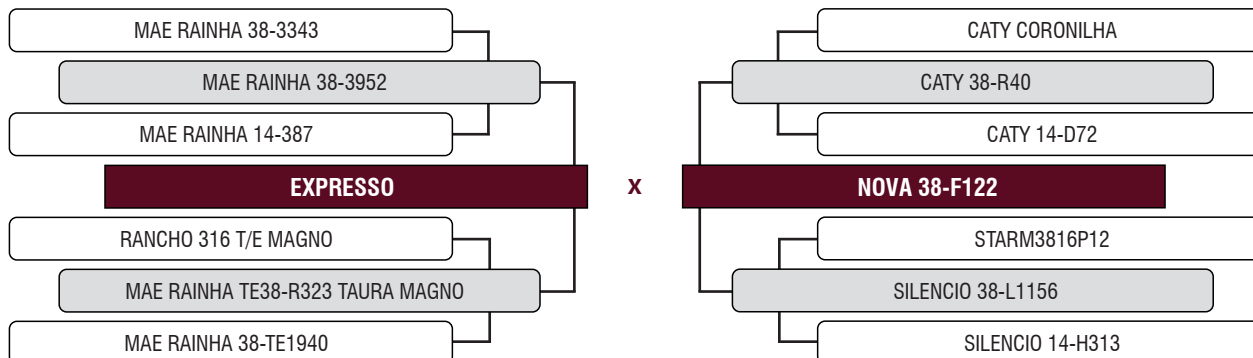

NOVA 38-I83

Tatuagem: I83 - FÊMEA - BRAFORD 3/8 - Nascimento: 08/12/2022

Peso: 366 kg

PRENHE DO AMARGO JOSE EM 31/01/2024

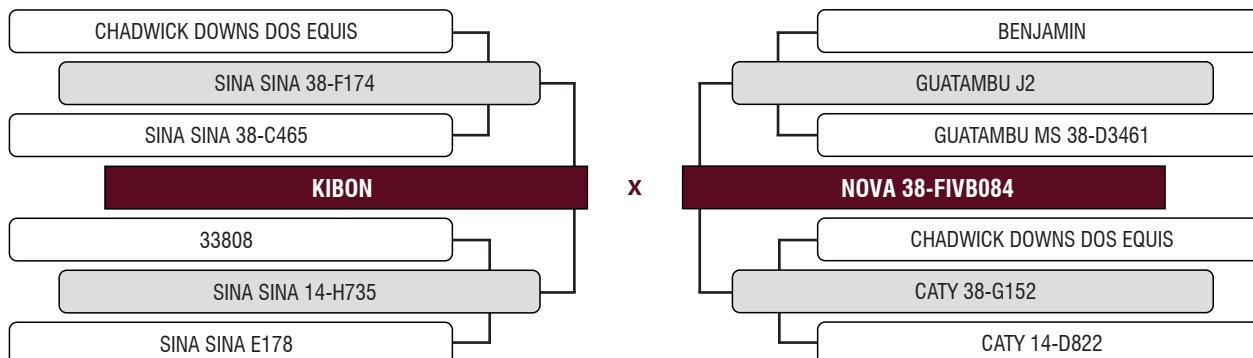

LOTE	PESO MÉDIO: 389 KG	
121	NOVA 38-I55	

Tatuagem: I55 - FÊMEA - BRAFORD 3/8 - Nascimento: 28/10/2022
 Peso: 413 kg
 INSEMINADA DO AMARGO JOSE EM 14/03/2024

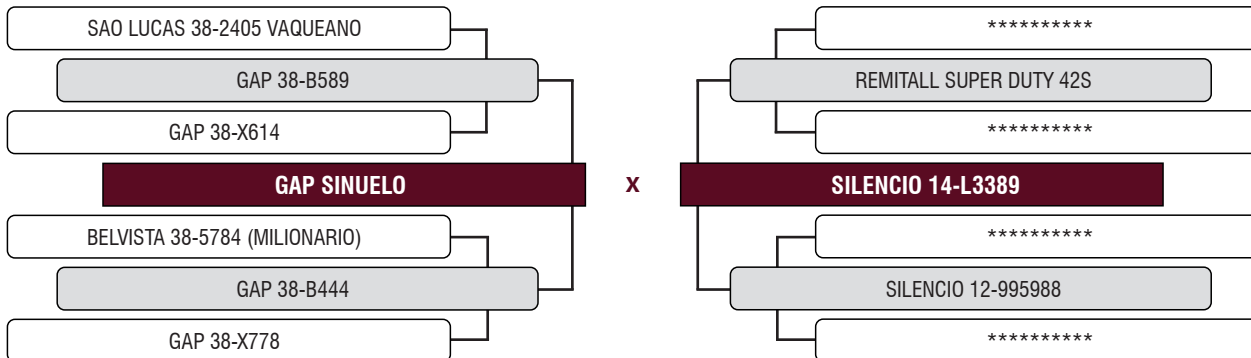

NOVA 38-I65

Tatuagem: I65 - FÊMEA - BRAFORD 3/8 - Nascimento: 03/11/2022
 Peso: 356 kg
 PRENHE DO AMARGO JOSE EM 31/01/2024

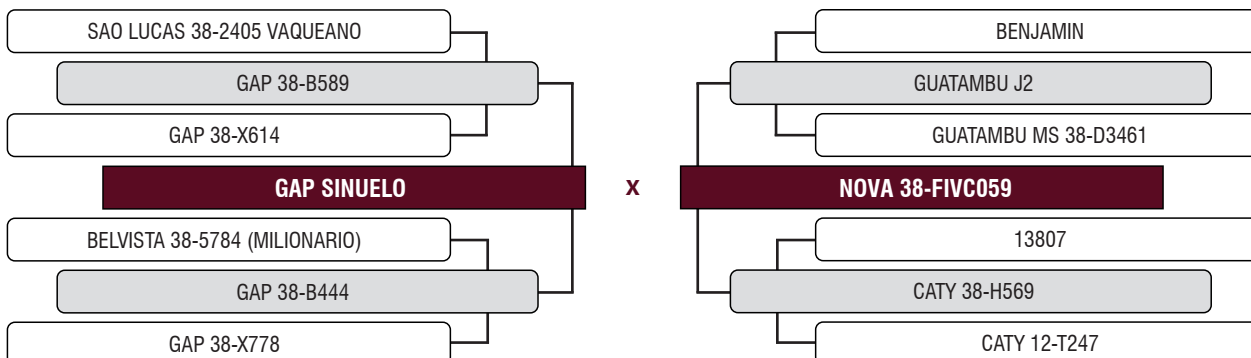

NOVA 38-I84

Tatuagem: I84 - FÊMEA - BRAFORD 3/8 - Nascimento: 08/12/2022
 Peso: 400 kg
 INSEMINADA DO AMARGO JOSE EM 14/03/2024

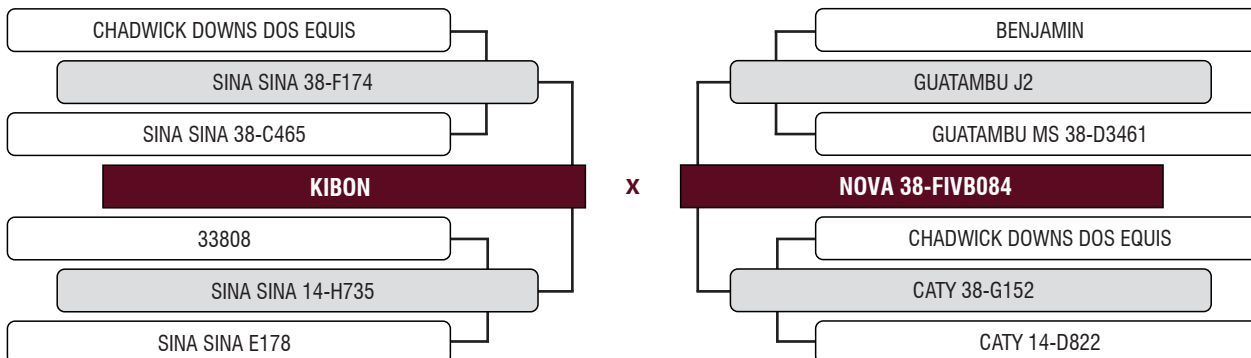

LOTE

122

NOVA 38-I70

Tatuagem: I70 - FÊMEA - BRAFORD 3/8 - Nascimento: 08/11/2022

Peso: 390 kg

INSEMINADA DO AMARGO JOSE EM 14/03/2024

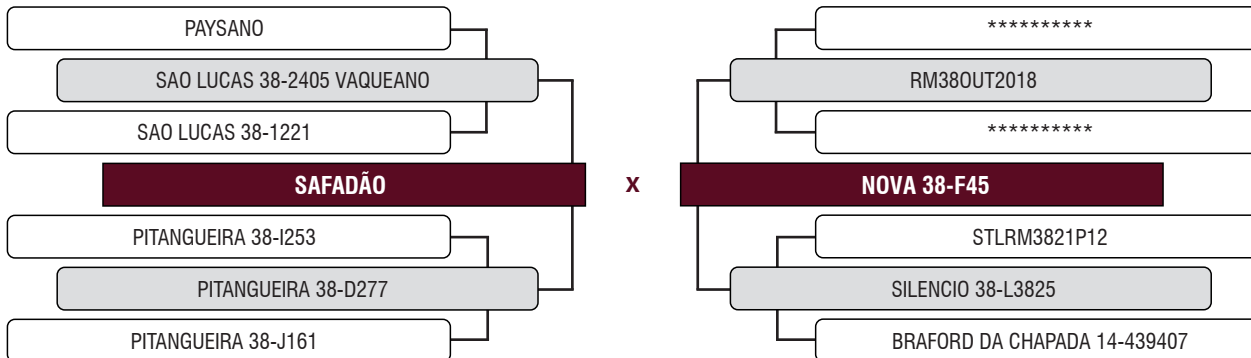
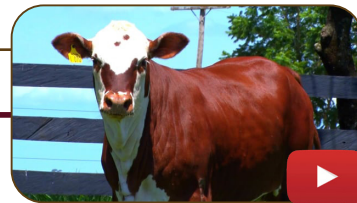

LOTE

123

NOVA 38-J11

Tatuagem: J11 - FÊMEA - BRAFORD 3/8 - Nascimento: 20/02/2023

Peso: 328 kg

INSEMINADA DO T331 EM 14/03/2024

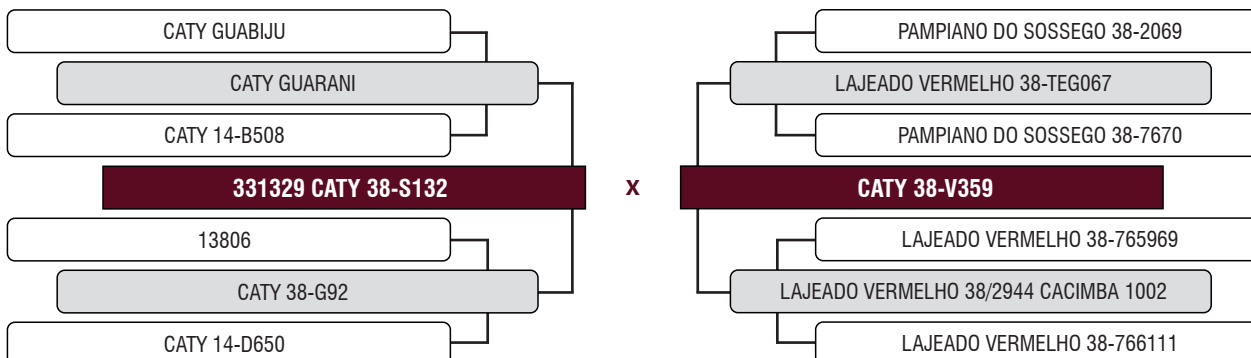

LOTE

PESO MÉDIO: 500 KG

124

NOVA 38-H75

Tatuagem: H75 - FÊMEA - BRAFORD 38 - Nascimento: 23/10/2021

Peso: 538 kg

PRENHE DO TARAGUI EM 03/11/2023

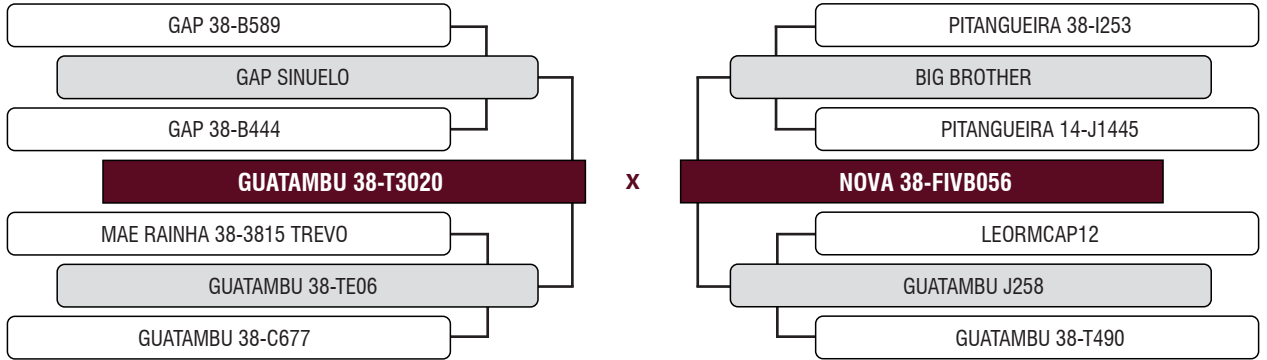

NOVA 38-H95

Tatuagem: H95 - FÊMEA - BRAFORD 38 - Nascimento: 10/12/2021

Peso: 462 kg

PRENHE DO TARAGUI EM 13/12/2023

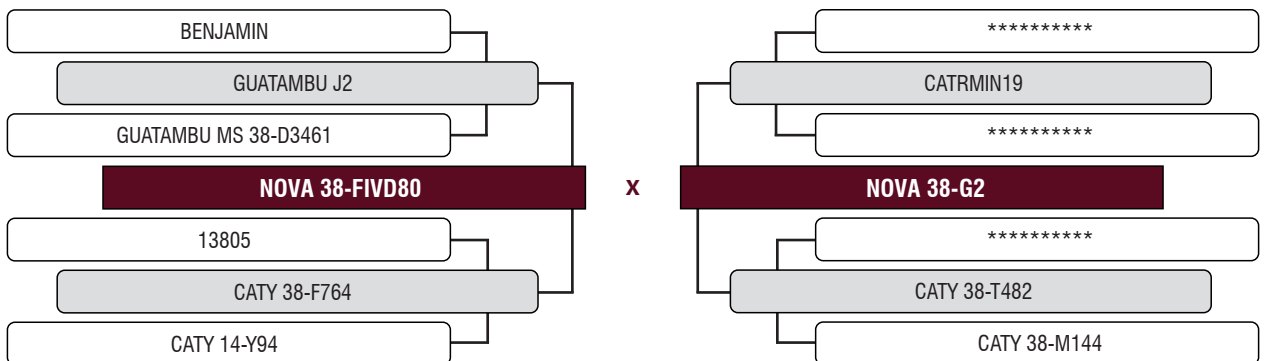

LOTE

125

SILENCIO 38-W2671

Tatuagem: W2671 - FÊMEA - BRAFORD 38 - Nascimento: 21/11/2021
 Peso: 461 kg
 PRENHE DO TARAGUI EM 03/11/2023

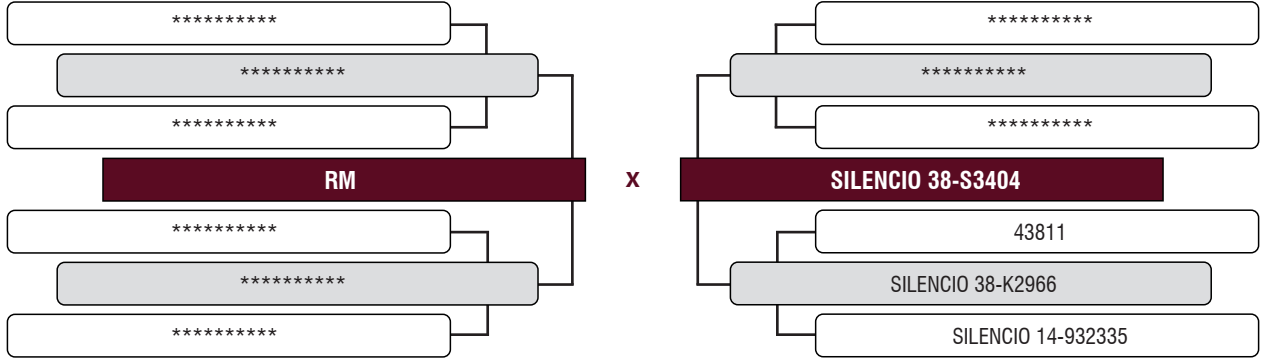

LOTE

126

NOVA 38-H66

Tatuagem: H66 - FÊMEA - BRAFORD 38 - Nascimento: 19/10/2021
 Peso: 494 kg
 PRENHE DO TARAGUI EM 03/11/2023

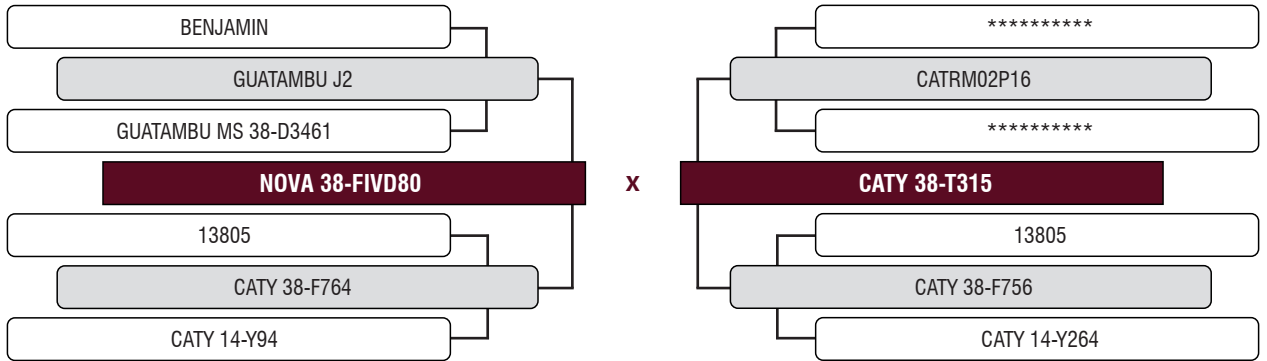

LOTE

127

BRANGUS FDA NOVA C4

Tatuagem: C4 - MACHO - BRANGUS 3/8 - Nascimento: 25/07/2022
 Peso: 585 kg - PE: 42 cm

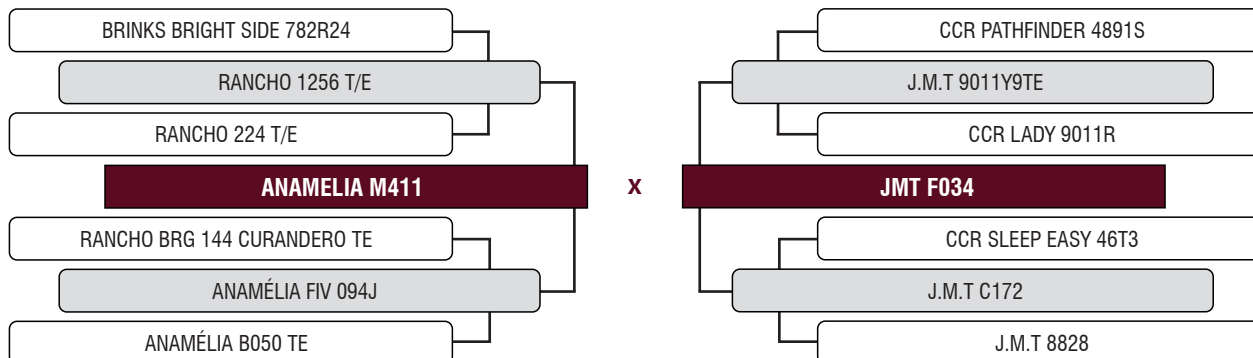
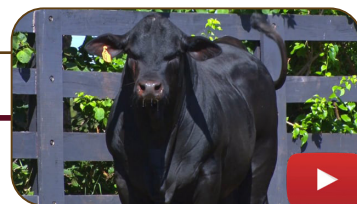

LOTE

128

BRANGUS FDA NOVA C3

Tatuagem: C3 - MACHO - BRANGUS 3/8 - Nascimento: 25/07/2022
 Peso: 533 kg - PE: 39 cm

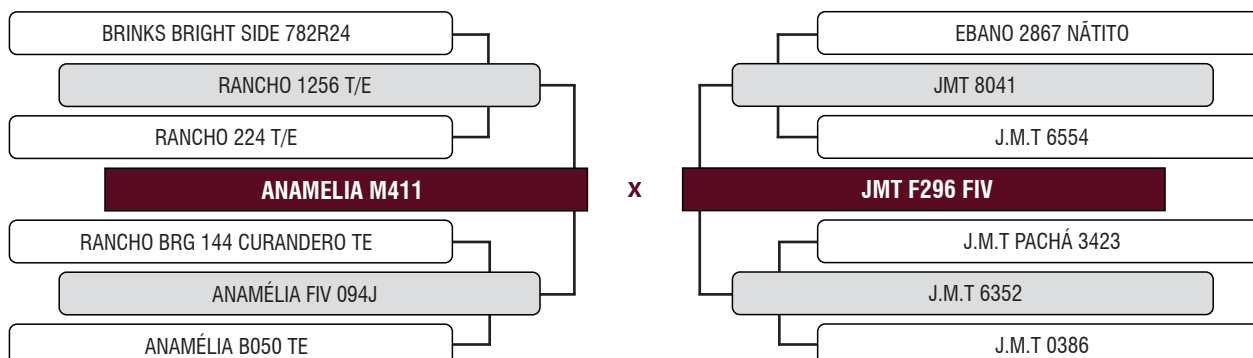

LOTE

CABANHA LOS MUCHACHOS - RENATO UCHOA

129

TOURO BRAFORD

MACHO - BRAFORD 38 - Nascimento: 10/2020
Peso: 760 kg - PE: 43 cm

